

Hoofdstuk 3

De rasstandaard en de stamboom



De Rasstandaard

Land van herkomst	:	Duitsland
Raserkenning	:	1922
Rasgroep	:	Herders en veedrijvers
Type	:	Gebruikshond FCI, Groep 2, Schnauzers, Pinchers , Molossers en Zwitserse Sennenhonden Sectie 2.2, Molosser, berghonden met werkproef.

Kort historisch overzicht

De Hovawart is een zeer oud Duits gebruikshondenras. De naam betekent "bewaker van het hof", van het Middelhoogduits Hova = Hof (erf), en wart = bewaker.

Sedert 1922 werd het ras teruggefokt door gebruik te maken van gelijkaardige type honden die nog aangetroffen werden op boerderijen. Bovendien werd gedurende de eerste jaren ingekruist met andere rassen, waaronder de Duitse Herder, Newfoundlander, Leonberger, en enkele andere hondenrassen. Door sterke selectie werd het oorspronkelijke gebruikshondentype terug verkregen.

In het land van oorsprong wordt aan de gezondheidstoestand van de Hovawart zeer veel waarde gehecht. In het bijzonder is de heupdysplasie door jarenlange fok uit HD-vrije dieren tot een gering percentage teruggedrongen. Er wordt verwacht dat deze inspanningen navolging vinden bij alle Hovawart rasverenigingen.

Totaalbeeld

Middelgrote, sterke maar niet plumpe, langharige, lichtgestrekte gebruikshond. Hard en tegen alle weersomstandigheden bestand. Onverschrokken en oplettend. Goede loper en springer. Geslachtsverschillen zeer duidelijk herkenbaar.

Belangrijke maatverhoudingen

De romplengte bedraagt ca. 110 % tot 115 % van de schofthoogte.

Gedrag en karakter

De Hovawart is een erkende veelzijdige gebruikshond. Van nature uit is hij evenwichtig en goedaardig, bezit hij beschermings- en bewakingsdrift, is hij zelfzeker en belastbaar. Hij heeft een gemiddeld temperament en een goede reukzin.

Zijn harmonische lichaamsbouw en zijn bijzondere binding aan zijn familie maken hem uitermate geschikt als familiehond, waak-en verdedigingshond, reddingshond, speurhond.

Hoofd

De neusrug is recht en loopt evenwijdig met de bovenschedel. Snuit (vang) en schedel zijn ongeveer even lang. De hoofdhuid ligt strak aan.

Schedel

Krachtig hoofd met gewelfde brede schedel.
Duidelijke stop.

Neus

De neusgaten zijn goed ontwikkeld. Bij zwart-bruine en zwarte honden is de pigmentering zwart; pigmentering bij blonde honden: zwart, lichtere kleur ("Wechselnase") toegelaten.

Voorsnuit

Krachtig, zowel zijdelings als van boven gezien versmalt hij lichtjes.

Lippen

Goed aangesloten.

Tanden/Gebit

De Hovawart heeft een volledig, krachtig schaargebit met 42 tanden volgens de tandformule. De tanden staan kaarsrecht in de kaak. Tanggebit is toegelaten.

Ogen

De ogen zijn ovaal, niet uitpuilend of diepliggend. De kleur is donker tot middelbruin. De oogleden zijn goed aangesloten.

Oren

De losjes aanliggende driehoekige hangoren zijn hoog en ver-uiteen aangezet, en verbreden de schedel optisch. Zij reiken in de lengte minstens tot de liphoeken. De hoek is licht afgerond. In ontspannen toestand liggen zij vlak aan, bij opmerkzaamheid kunnen zij iets naar voren gedraaid en gedragen worden. De voorkant ligt ongeveer in het midden tussen de ogen en het achterhoofdsbeen.

Hals

De krachtige hals is middellang, de keelhuid ligt strak aan.

Lichaam

- Rug** : de rug is recht en vast.
- Lenden** : krachtig en ietwat langer dan de kroep.
- Kroep** : licht afhellend en middellang.
- Borst** : breed, diep en krachtig.
- Staart** : de bossig behaarde staart reikt tot aan het spronggewricht maar niet tot op de grond. Naargelang de gemoedsstemming van de hond wordt de staart hoog boven de rug gedragen of hangend.

Ledematen

- Voorhand** : de voorhand is krachtig en, zowel frontaal als zijdelings gezien, loodrecht geplaatst.
- Schouder** : zeer goed gespierd. Het schouderblad is lang en goed gehoekt terugliggend.
- Opperarm** : lang, dicht tegen het lichaam aanliggend.
- Ellebogen** : aansluitend aan de borstkas.
- Voorvoetwortelbeentjes** : krachtig
- Voormiddelvoet** : is matig schuin geplaatst
- Achterhand** : de achterbenen zijn krachtig en van achteren gezien loodrecht geplaatst. De achterhand is goed gehoekt.
- Boven- en onderbeen** : goed gespierd.
- Spronggewricht** : krachtig en diepstaand.

Voeten

De voeten zijn afgerond, krachtig en compact. De tenen zijn gewelfd en niet openstaand. Wolfsklauwtjes dienen verwijderd, behalve in landen waar een dergelijke ingreep wettelijk verboden is. De teennagels mogen bij blonde honden iets minder gepigmenteerd zijn.

Gangwerk

De Hovawart beweegt zich in alle gangen, van voren en van achter gezien, recht en ruimgrijpend. In draf is het gangwerk wijd uitgrijpend met goede achterhandstuwing.

De huid

De huid sluit strak aan. Bij zwart-bruine en zwarte honden heeft zij een blauwachtige schijn, bij blonde honden meestal een roze schijn.

Vacht

Beharing : de lange haren zijn lichtgegolfd en aanliggend, met weinig onderwol. De vacht is langer aan de borst, aan de buik, aan de achterzijde van de voorbenen, aan de broek en aan de staart. De beharing op het hoofd en aan de voorzijde van de voor-en achterpoten is kort. De vacht is gesloten.

Kleur : De Hovawart bestaat in drie kleurslagen : zwart-bruin, zwart en blond.

Zwart-bruin (black and tan) : de vacht is zwart en glanzend, de kleur van de aftekening is middelblond. Aan het hoofd begint de aftekening onder de neusrug en gaat onder de mondhoeken door in de keelaftekening. De stippen boven de ogen zijn duidelijk zichtbaar. De borstvlekken bestaan uit twee naast elkaar liggende vlekken, die met elkaar verbonden kunnen zijn. Op de voorbenen lopen de aftekeningen, - van opzij gezien - vanaf de tenen tot ongeveer een weinig boven de voormiddenvoet, en lopen aan de achterzijde ter hoogte van de ellebogen uit. Aan de achterbenen is, vanaf de zijkant gezien, de aftekening onder het spronggewricht als een brede streep zichtbaar, en boven het spronggewricht nog maar als een smalle streep, die van de voorzijde van de achterbenen tot aan de buik reikt. Ook onder de staartaanzet is een aftekening aanwezig. De aftekeningen is op alle plaatsen duidelijk begrensd. Enkele kleine witte vlekken aan de borst alsook enkele witte haren aan tenen en staartpunt zijn toegestaan. Het pigment aan lippen, voetzolen, oogleden dient zwart te zijn.

Zwart : de vacht is zwart en glanzend. Enkele kleine witte vlekken aan de borst alsook enkele witte haren aan tenen en staartpunt zijn toegestaan. Het pigment aan lippen, voetzolen, oogleden dient zwart te zijn.

Blond : de vacht is middelblond, glanzend, en wordt naar de buik en naar de benen toe lichter van kleur. Enkele kleine witte vlekken aan de borst alsook enkele witte haren aan tenen en staartpunt zijn toegestaan. Het pigment aan lippen, voetzolen, oogleden dient zwart te zijn.

Grootte

Reuen schofthoogte	63 - 70 cm
Teven schofthoogte	58 - 65 cm

Fouten

Alle afwijkingen van de voornoemde punten van de rasstandaard dienen als foutief beschouwd te worden; de beoordeling en de waardebeoordeling dient wel in verhouding te staan tot de graad van de afwijking.

Fokuitsluitende fouten

Totaalbeeld

- Het fenotype komt niet overeen met het rasbeeld.
- Uitgesproken reu-achtige teven.
- Uitgesproken teef-achtige reuen.

Lichaamsverhoudingen

- Sterk afwijkende lichaamsverhoudingen.

Gedrag en karakter

- Agressieve, angstige, schotschuwe en lethargische honden.

Hoofd

- Het ontbreken van de stop.
- Blauw oog of glas oog.
- Staand, tip, rozen- of afstaande oren.
- Voorbeet, onderbeet, kruisgebit.
- Het ontbreken van meer dan twee tanden van de 4 premolaren 1 en de 2 molaren 3, of het ontbreken van andere tanden.

Hals

- uitgesproken wammen of veel losse keelhuid.

Lichaam

- sterke zadelryg of karperrug.
- smalle of tonvormige borst.
- staartafwijkingen, sterk verkorte staart, uitgesproken krulstaart.

Ledematen

- Sterk overbouwde achterhand.

Vachtstructuur

- overwegend gekrulde vacht.

Kleur van de vacht

Algemeen

- Kleuren die in de standaard niet beschreven zijn, bijvoorbeeld blauw-grijs, wildkleur, bruin, wit, gevlekt, blond met roetachtige waas of overwegend meerkleurig haar.
- Witte vlekken. Enkele witte haren aan de binnenkant van het dijbeen leiden niet tot uitsluiting.

Zwart-bruine honden

- grauwe of bruine vlekken buiten de gewenste aftekeningen.
- overwegend anderskleurige dan zwarte onderwol.
- overwegend grauwe of witachtige aftekeningen.

Zwarte honden

- grauwe of bruine vlekken buiten de gewenste aftekeningen.
- overwegend anderskleurige dan zwarte onderwol.

Blonde honden

- enkele witte haren aan de neusrug leiden niet tot fokuitsluiting.
- overwegend rood-blonde kleur zonder ophellingen.
- wit-blonde vacht met eveneens wit-blonde oren.
- duidelijke witte aftekeningen

- donkere vlekken of donker masker.

Grootte

- te kleine honden
- grootte van meer dan 3 cm boven de rasstandaard.

N.B.:

Bij reuen moeten de testikels in het scrotum duidelijk voelbaar zijn.



2 voorbeelden van een knikstaart bij een pup van 6 weken.



Wildkleur Hovawart



Hond met teveel aftekening



Anatomie van de hond

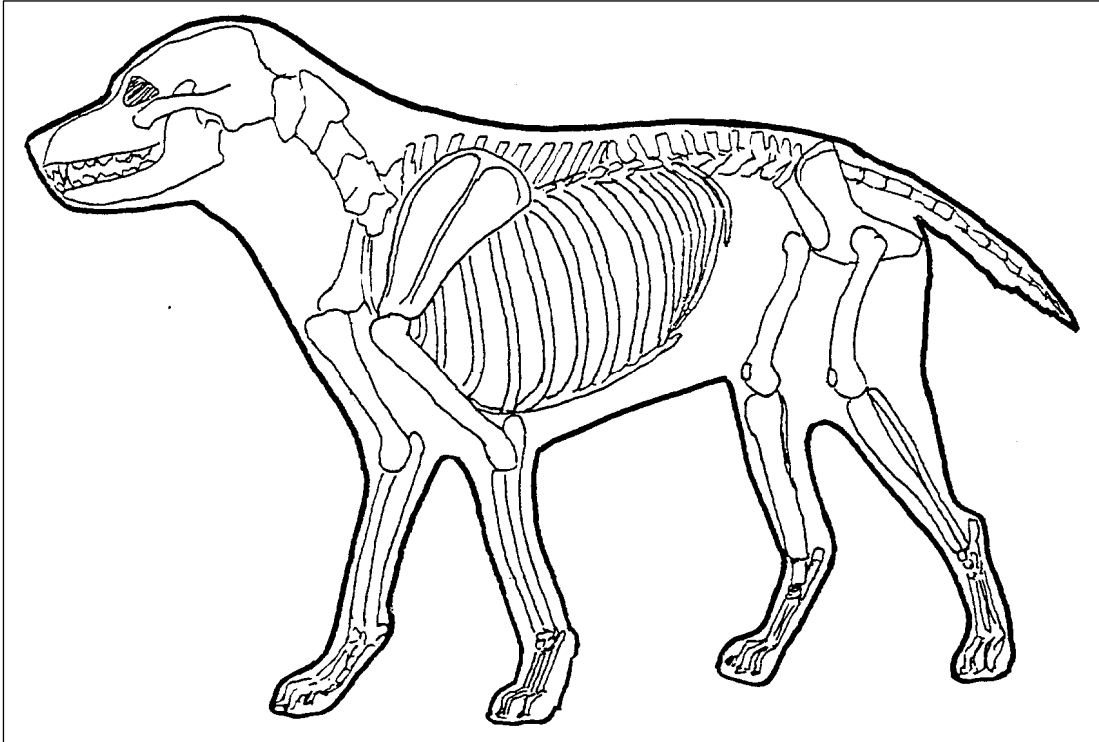

Skelet van de hond

Romp en wervels

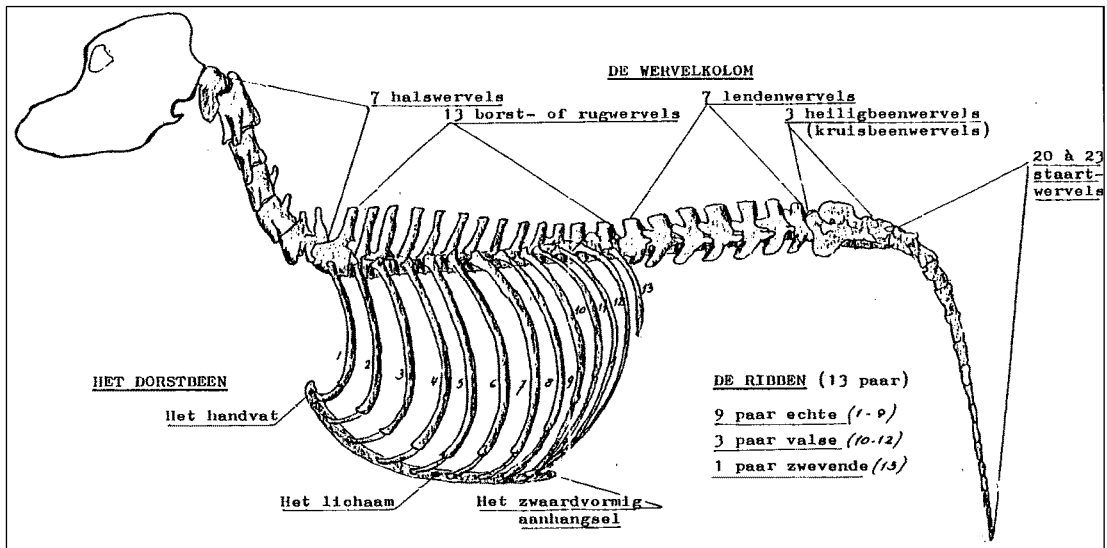



Voet van de hond met wolfsklauw. Bij de Hovawart worden deze zo snel mogelijk verwijderd.

Voorhand

Achterhand

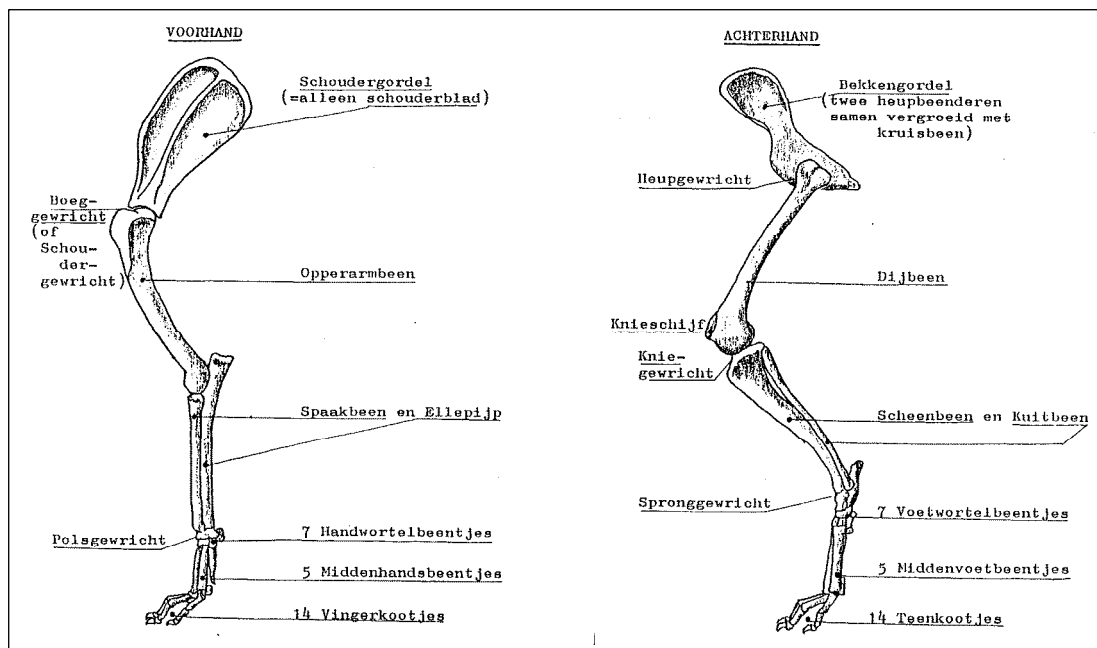
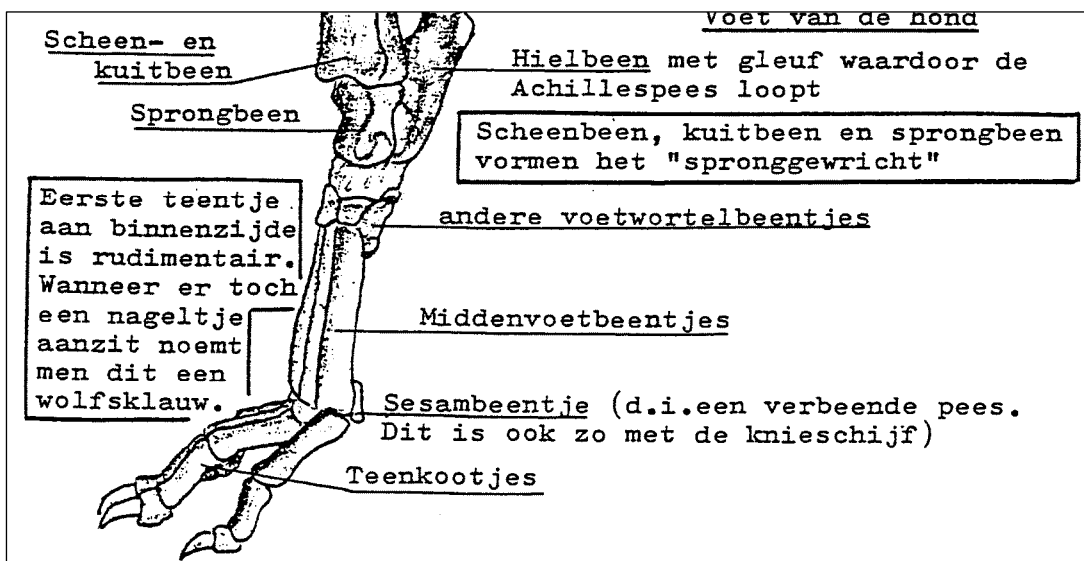

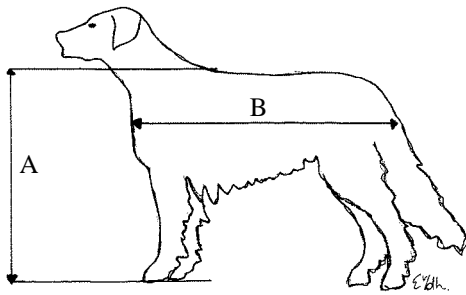

$B = 110\%$ van A
 Als de hond een schofthoogte (A) van 65 cm heeft, moet hij een lengte hebben (B) van minimaal 71,5 cm.

- A : neus
- B : stop
- C : oog
- D : tong
- E : bovenkaak
- F : onderkaak
- G : oor

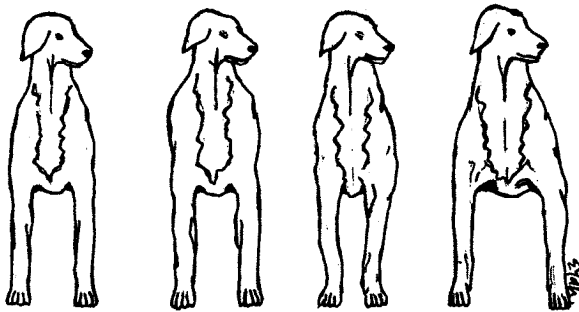

- A : normaalfront
- B : te zwaar schouder front
- C : smal front
- D : breed front

A B C D

- A : normale stand
- B : koehakkige stand
- C : O-benige stand
- D : nauwe achterhand
- E : A-stand, brede stand

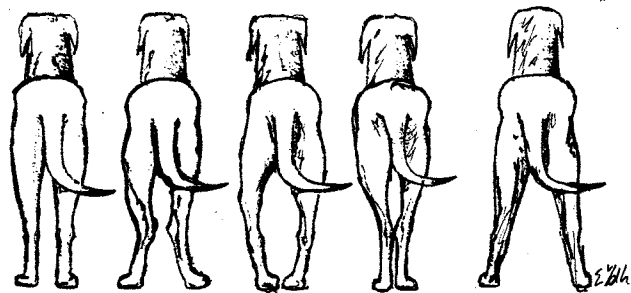

A B C D E

Het gebit

Zijaanzicht gebit

I = incivi (snijtanden)
C = canini (hoektanden)
P = premolaren (kiezen)
M = molaren (kiezen)

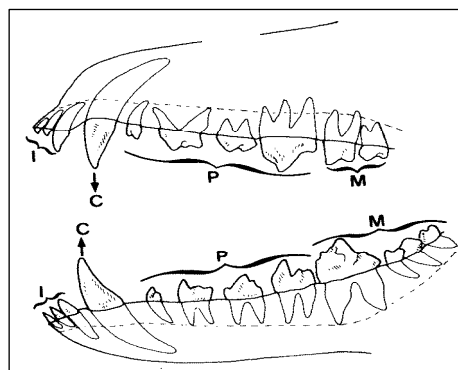

Zij-aanzicht gebit

De "zwarte" elementen mag de hond missen, maar dit is niet gewenst.

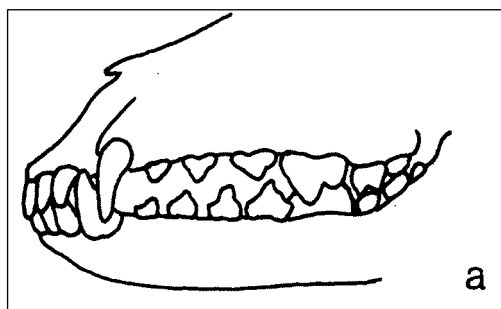
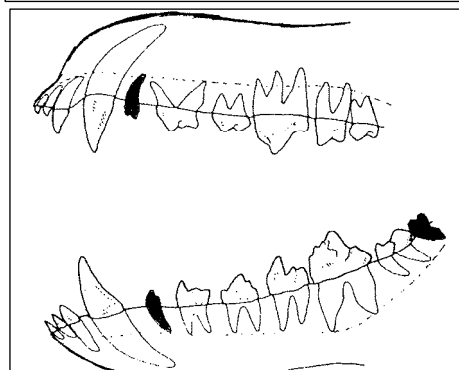

schaargebit

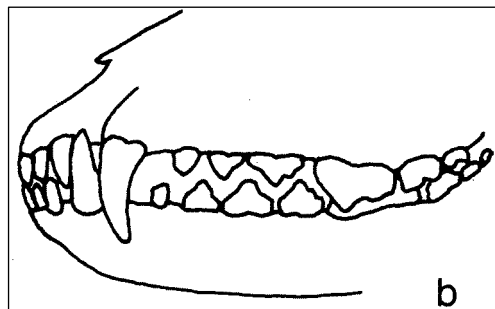

tanggebit

ondervoorbijter

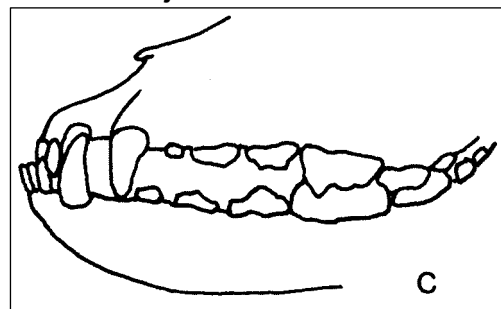

c

overbijter

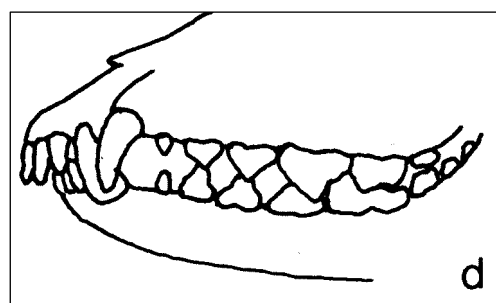

d

De stamboom

Als u een hond via de officieel erkende rasvereniging heeft gekocht of er één besluit aan te schaffen dan krijgt u een stamboom bij de hond. Een stamboom is een soort geboortebewijs ofwel afgiftebewijs bij uw hond. Op dit afgiftebewijs staan enkele gegevens van de hond zelf en uiteraard ook van zijn voorouders. Belangrijk is, als u wenst te gaan showen en of fokken, dat de stamboom een FCI- erkend "afstammingsbewijs" is. Met FCI- erkende papieren bij uw hond is het mogelijk om deel te nemen aan alle officiële tentoonstellingen en om in de officiële rasvereniging deel te nemen aan activiteiten. De stamboom is echter niet zoals vele mensen denken een garantiebewijs of een bevestiging dat u een gezonde hond koopt. Men koopt alleen een hond waarvan men mag aannemen dat deze met de grootste zorg is gefokt. Garanties dat uw hond geen erfelijke gebreken heeft, kan men niet geven. Twee perfecte ouders geven namelijk niet noodzakelijk de perfecte nakomelingen. Maar met de zorg die genomen is voor het samenstellen van de fokcombinaties heeft men wel de garantie dat er veel meer know-how achter zit dan bij de gemiddelde fokkers die niet aangesloten zijn bij de rasvereniging. Zij hebben vaak niet de gegevens over ouders en voorouders. Iedere officiële vereniging in Duitsland geeft "zelf" zijn stambomen uit. Let er altijd op dat er op de stambomen een FCI -logo staat. Zowel in België als in Nederland geeft de overkoepelende organisatie de stambomen uit. Pag. 41 Stamboom uit 1943
Pag. 42 Stamboom uit Nederland
Pag. 43 Stamboom uit Zwitserland
Pag. 44 Stamboom HZD (Duits)
Pag. 45 Stamboom uit Italië
Pag. 46 Stamboom uit België

Dat stambomen FCI- erkend zijn kan men vaak zien aan het FCI -logo zien dat meestal voor op de stamboom staat gedrukt. Voor Nederlandse stambomen geldt dat er altijd het logo van de Raad v Beheer op Kynologisch gebied in Nederland op staat. Honden die men in Duitsland koopt moeten een exportbewijs hebben. Zie pag. 47

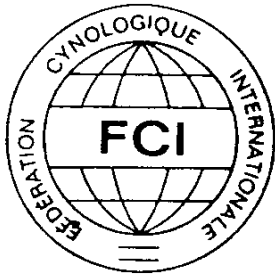

Logo van de FCI



Logo van de Raad v Beheer



Ook clubs hebben vaak een eigen logo!

Zuchtobmann der Stammbucht
HOVAWARTE und HEDAWARTE

Ⓜ Sandhatten über Oldenburg

Leistungszucht-Ausweis für Hovawart Rüden/Hündin

Zuchtbezeichnung: CITA(Evers)

Holl Markierung festgestellt
2215/49-7

rechts / links | rechts / links

aus Wurf vom	Geschl. Namen	Farben	St.-R.-No.	Züchter
21.5.49	R CURO	schwarzmk.	2215/49-1	Friedel Evers Schenefeld- Blankenese Feldweg 13
geboren wurden	R CASTOR	"	2215/49-2	
davon lebend am 1. Tag	H CORA	"	2215/49-3	
getötet wegen	H CUNNA	"	2215/49-4	
Aufzucht b. d. Mutter	H CARIN	"	2215/49-5	
bei Amme - künstlich	H CARLA	"	2215/49-6	
vor Meldung eingegangen	H CITA	"	2215/49-7	
zur Eintragung gem.				
Bemerkungen:				
Züchterwahl - V. Gesperrt - M.				

Vatersseite



Leistungs- Anlagen: Sg-V SDH Erscheinung: V ARKO (Gerbsch)	LA: V SDH E: V RKS/ZS KUON(König 1)	LA: V SDH E: V RS/KS/ZS CASTOR(Meyer-Busch) HZ 230/32 WDH	ASSO(Liesecke) SDH HZ 215/30 Sch CENSI(Brüser) SDH HZ 138/26 Sch
	HZ 338/35 Ausbildung: Beruf:	LA: Sg SDH E: V / JUTTA(Geiser) HZ 236/32	ARMIN(Liesecke) HZ 216/30 HOVA(Geiser) HZ 118/25 SPH
H _Z 1001/43 Ausbildung: Beruf:	LA: ZZ E: DROMA (Zoot.Stat.) HST 439/37 Ausbildung: Beruf:	LA: Sg Sch E: Sg KRAFT(Geiser) HZ 270/33 SDH	CASTOR(Meyer-Busch) RS/KS/ZS HZ 230/32 HOVA(Geiser) HZ 118/25 SPH
		LA: Sg E: Sg BIRRA(Zoot.Stat.) HZ 337/36	Linie 9 Linie 9

Muttersseite

Leistungs- Anlagen: B Erscheinung: Sg-V ALRAUNE (Engelmann)	LA: G Sch E: G -Sg BAUSCHAN (Pieper) HZ 661/39 Ausbildung: Beruf:	LA: Sg Sch E: Sg-V NORMANN(König 1) HZ 376/36 SDH	CASTOR(Meyer-Busch) s.oben! JUTTA(Geiser) HZ 236/32 SDH
	HZ 907/42 Ausbildung: Beruf:	LA: G Sch E: Sg ANNERLE(Luley) HZ 335/35	KRAFT(Geiser) Sch HZ 270/33 SDH DIXE(Frömmling) HZ 268/33 Sch
H _Z 907/42 Ausbildung: Beruf:	LA: Sg SPH E: G KUNNA (König 1) HZ 748/40 Ausbildung: Beruf:	LA: ZZ Sch E: Sg-V NORMANN(König 1) HST 371/36	CASTOR(Meyer-Busch) s.oben! JUTTA(Geiser) s.oben!
		LA: Sg Sch E: V PERCHTA(König 1) HZ 432/27 WDH	CASTOR(Meyer-Busch) s.oben! CORA (Busch) WDH HZ 205/29 SDH

Eltern	Gross-Eltern	Ur-Grosseltern	Blutführung + - Empfehlung / - Warnung
---------------	---------------------	-----------------------	--------------------------------------------------

Gebrauchshund-Kennzeichen: SDH - für jeden Gebrauch geeignet / SPH - Spürhundeignung / SCH - Schutzhund
BH - Begleithund. **Körworte:** VKS - Vorkörungs-Sieger (in) / GKS - Gau-(Landes) Körsieger (in) / RKS - Deutslandsieger (in)
ZS - Zuchtsieger (in). **Berufe:** WDH - Werkdiensthund / PDH - Polizeidiensthund / PH - priv. Polizeihund / BFH - Blindenführhund
HRH - Hund für Hilfs- und Rettungsdienst / AH - Artistenhund / HH - Hirtenhund.

Rasse / Race	Hovawart	SHSB / LOS	Tat. / Tat. / Chip Code	 
Name / Nom	Kyra vom Bärenbach (CH)	523448		
Wurfdatum / Né(e)le	22.11.1994			
Haarart / Poil	lang			
Züchter / Elevateur	Meber Eva, Neunattstr. 16, 4563 Gerlafingen			
Eigentümer / Propriétaire	Van Gorp Kees, Kells Stokestraat, NL-5013 Tillyburg BK			
Eigenr. / Parents	Grosseltern / Grands parents	Urgrosseltern / Bisaulis		
	Eros du Nougatillon SHSB 317252	Axel v.d. Hörpiforte SHSB 249110		
Vater / Père		Anka v. Hohen Riffler SHSB 222895		
	Ashly vom Bärenbach SHSB 37895	Zaro v. Bajkason SHSB 303472		
	schwarzmarken	schwarzmarken		
	Amanda v.d. Ribli SHSB 346574	Cunia v.d. Ahegmühle SHSB 296496		
	blond	blond		
	Basko v.d. Letten VDH HO 11403/82	Ambros v.d. Bajuwaren VDH HO B986/77		
	schwarzmarken	schwarz		
Mutter / Mère		Jossi v.d. Kniepenberg VDH HO 8731/77		
	Debora vom Bärenbach SHSB 417442	Zaro v. Bajkason SHSB 303472		
	blond	schwarzmarken		
	Amanda v.d. Ribli SHSB 346574	Cunia v.d. Ahegmühle SHSB 296496		
	blond	blond		

Eigentümerwechsel (durch die Stammbuchverwaltung eintragen lassen)
 Changement de propriétaire (à faire inscrire par le secrétariat du Livre des Origines Suisse)

Übergegangen an / à _____ am / le _____

Cédé an / à _____ am / le _____

an / à _____ am / le _____

*Hovawart Zuchtgemeinschaft
Deutschland e.V. · Berlin*



Mitglied des Verbandes für das Deutsche Hundewesen (VDH) in der FCI



**ENTE NAZIONALE
DELLA
CINOFILIA ITALIANA**

CERTIFICATO DI ISCRIZIONE

AL LIBRO ORIGINI ITALIANO (L.O.I.)

RICONOSCIUTO GIURIDICAMENTE CON R. DECRETO 13 GIUGNO 1940 N. 1051

COMITATO PER I LIBRI ITALIANI DELLE ORIGINI



IL DIRETTORE GENERALE

**UNION ROYALE CYNOLOGIQUE
SAINT - HUBERT**
pour l'amélioration des Races Canines en Belgique

**Société Royale
Saint-Hubert**

(R.S.B.L.)
Sous la présidence d'honneur de S.M. le Roi

**KONINKLIJKE KYNOLOGISCHE UNIE
SINT - HUBERTUS**
tot verbetering van het honderras in België

**Koninklijke Maatschappij
Sint - Hubertus**

(v.z.w.)
Onder het Erevoorzitterschap van Z.M. de Koning

Avenue A. Giraudlaan, 98
BRUXELLES - 1030 - BRUSSEL

☎ (02) 245.48.40 (6 l.)

Fax (02) 245.87.90

TVA - BTW BE 409.818.268



**PEDIGREE
STAMBOOM**

L.O.S.H.

Livre Origines St - Hubert
Stamboek Sint - Hubertus



Verband für das Deutsche Hundewesen (VDH) e.V.

Sitz Dortmund
Mitglied der Fédération Cynologique Internationale (FCI)
Hauptgeschäftsstelle: D-44041 Dortmund, Postfach 10 41 54, Telefon (02 31) 5 65 00-0, Telefax (02 31) 59 24 40

Certification pour l'étranger
Certification for foreign countries

Certificación para el extranjero
Riconoscimento per l'estero

Anerkennung für das Ausland

Nº 63417

Le but de la présente est de confirmer que le pedigree fait pour
This is to certify that the annexed pedigree, made out for

Por la presente certificamos que el pedigree de raza adjunto elaborado para

Si certifica che il pedigree allegato, emesso per

Anhängende Ahnentafel, ausgestellt für

den "Hovawart"-Rüden
Apollo von der Hohen Heide
Zuchtbuch-Nr.: HZD 98/1828

né(e)le / born on / nacido el / nato (a) / geworfen am:

16. Dezember 1998

éleveur / breeder / criador / allevatore / Züchter:

Jens u. Gabriele Mischke, 21445 Wulfsen

propriétaire / owner / propietario / proprietario / Eigentümer:

F. Stoete
Furerpeplan 54
3816 NS Amersfoort (Niederlande)

date d'achat / purchase date / fecha de compra /
data di acquisto / Kaufdatum:

dressé par le / issued by / elaborado por /
rilasciato da parte del / ausgefertigt durch:

Hovawart-Zuchtgemeinschaft Deutschland e.V.

le Club autorisé par l'organisme dirigeant d'Allemagne, le Verband für das Deutsche Hundewesen e.V., de tenir les Livres des Origines de cette race, est reconnu par nous.

the Club authorised by the leading German organisation, the Verband für das Deutsche Hundewesen e.V., to keep the Stud-book of this breed, is true and recognised by us.

el Club autorizado por la organización dirigiendo Alemania, el Verband für das Deutsche Hundewesen e.V., para tenir los libros de origen de esta raza, es un documento válido y reconocido por nosotros.

e cioè Club autorizzato da parte dell'Ente Centrale Tedesca, Verband für das Deutsche Hundewesen e.V., di tenere il Libro d'Origine di detta razza è riconosciuto da parte nostra come documento valido.

welcher das vom Verband für das Deutsche Hundewesen e.V. anerkannte Zuchtbuch dieser Rasse führt, erkennen wir hiermit ausdrücklich als gültige Urkunde an.

Dortmund, 16. Februar 1999

Verband für das Deutsche Hundewesen e.V.

le gérant principal
the general manager
el gerente principal
il gerente principale
Hauptgeschäftsführer

Betekenis van afkortingen op de stamboom:

Gezondheid:

HD-A, HD-Frei :

honden met perfecte heupen

HD-tc, HD-B, HD-V :

honden met zo goed als perfecte heupen die nog binnen de meeste rasverenigingen tot de fokkerij zijn toegelaten, zie paragraaf over HD.

Schoonheidstitels:

W of JW + jaartal:

Amsterdamse tentoonstelling met titel. Deze titel kan worden toegekend aan de beste reu en aan de beste teef (W). Verder ook aan de beste jeugdreu en jeugdteef (JW). Het jaartal is het jaar waarin de titel behaald is.

Kamp. + land (België, Nederland, Duitsland, Frankrijk, Luxemburg, Monaco, Denemarken, Spanje, Oostenrijk, Zwitserland) : landskampioenstitels; voor elk land gelden eigen reglementen die bij de overkoepelende instanties zijn op te vragen (zie verder hoofdstuk 11)

VDH- kamp.: Duitse titel waarbij de hond op 4 shows een VDH-kampioenscertificaat moet hebben gekregen. De 4 certificaten moeten bij 4 keurders in 4 provincies (Landesgruppen) behaald zijn.

WK + jaartal: wereldkampioen: 1 maal per jaar is er een wereldkampioenschapsshow; de titel gaat naar beste reu en beste teef. De FCI geeft ruim vooraf aan waar de show gehouden wordt. Dit kan buiten Europa zijn.

Europ. Kamp. + jaartal : Europees kampioenschap; de titel gaat naar beste reu en beste teef. De show is altijd "ergens" in Europa!

Bndssgr.: Bundessieger (Duitsland + Oostenrijk) *

B.W. : Belgian Winner (titel van Brussel) *

E.S. : Europasiëger (niet te verwarren met Europees kampioen) *

* : dagtitels voor beste reu en teef

Werkcertificaten:

CQN: Certificat de Qualification Nationale : test die in België minimaal nodig is om kampioen te worden (speuren, verdediging).

IPO I, II, III: Internationale Prüfungs Ordnung : internationaal examen dat bestaat uit drie onderdelen: A) Speuren B) Gehoorzaamheid C) Pakwerk. IPO I is het eerste diploma, IPO III het zwaarste.

Sch.H. I, II, III : Schützhund-opleiding staat gelijk aan IPO, maar is een Duits programma. Ook Zwitserland en Oostenrijk kennen een eigen Sch. H. programma.

P.H. I, II : Politiehond 1 en 2.

SP.H : Speurhond (sportspeuren)

F.H. : Speurhondencertificaat behaald in Duitsland

R.H. : Reddingshond

B.H. : Begleidhond (gehoorzame sociale hond Duitsland)

V.Z.H. : Verkeerszekere hond (gehoorzame sociale hond)

A.D. : Ausdauer (uithoudingsvermogenstest 20 km naast de fiets; Duits examen)

U.V. : Uithoudingsvermogenstest Nederland: 20 km naast de fiets meelopen.



Dargo von Spreetal, DDR champ, DDR Sieger, BH, HD -F